

# Parco Agrisolare

## secondo bando

**SCHEDA SINTESI**

Settembre 2023

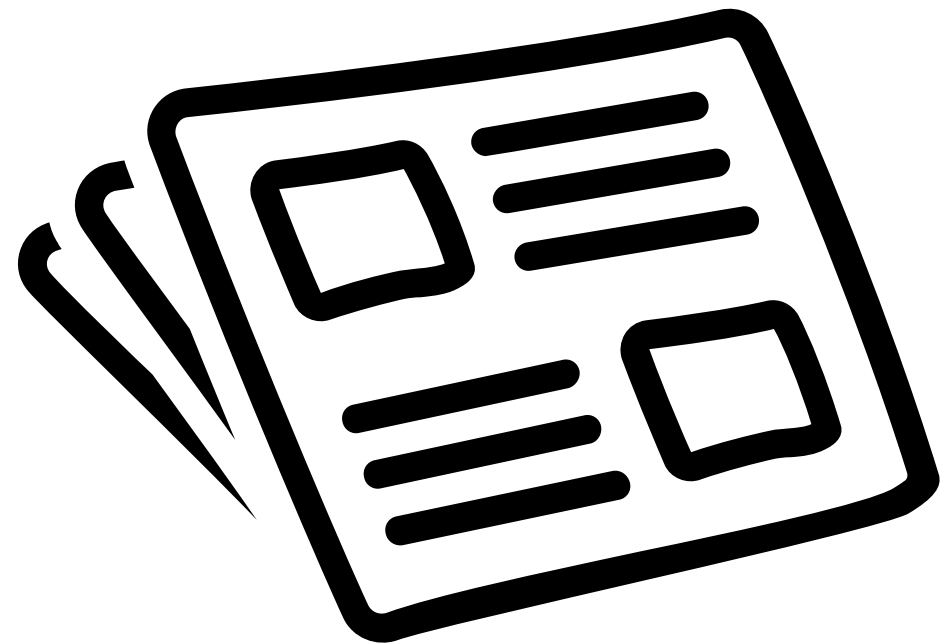

Con riferimento alla misura "Parco Agrisolare", il secondo bando punta all'assegnazione di almeno il 50% delle risorse previste, che verranno concesse, analogamente al Bando 1, mediante una **procedura a sportello** gestita dal GSE in qualità di Soggetto Attuatore

# Informazioni

Data di apertura del bando:

▶ **12/09/2023**

Data di chiusura del bando:

▶ **12/10/2023**

Dettagli:

- ▶ Si conferma il contenuto della misura volta alla selezione e al finanziamento di interventi che consistono nell'acquisto e posa in opera di pannelli fotovoltaici sui tetti di fabbricati strumentali all'attività delle imprese beneficiarie. Vi sono però diverse novità ▶▶

# Principali novità



Spesa massima per progetto:

**2,33 mln €**



Massimale per impianto fotovoltaico:

**1.000 kWp**



Massimale per sistema d'accumulo:

**100.000,00 €**

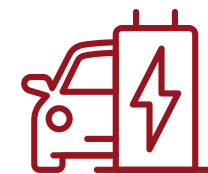

Massimale per dispositivi di ricarica:

**30.000,00 €**

# Principali novità

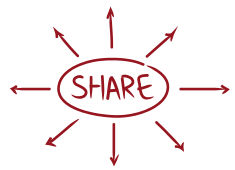

Introduzione della nuova fattispecie di **autoconsumo condiviso**

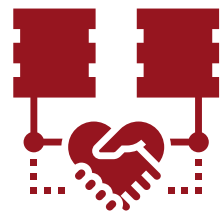

partecipazione di imprese in **forma aggregata**



Sono finanziabili spese di **rimozione amianto** sui tetti. È possibile effettuare la rimozione di eternit o amianto in porzioni, ma è indispensabile che al di sotto dei moduli non vi sia eternit.



Incremento dell'intensità di aiuto massima concedibile fino all'**80%** per le imprese della produzione agricola primaria e della trasformazione agricolo in agricolo

# Principali novità tabellari (DM n.211444 del 19 aprile 2023)

**Tabella 1A.** Produzione agricola primaria soggetta al vincolo dell'autoconsumo: potrà accedere all'autoconsumo condiviso con un contributo a fondo perduto fino all'80%.

**Tabella 2A.** Trasformazione in agricolo, non soggetto al limite dell'autoconsumo: il contributo dei costi ammissibili è suddiviso per fasce di potenza: 6-200 kWp: contributo fino all'80% ; 200-500 kWp: contributo fino al 65% ; 500-10000 kWp: contributo fino al 50%.

**Tabella 3A.** Trasformazione in non agricolo, non soggetto al limite dell'autoconsumo. Il contributo è del 30% (con maggiorazioni) sui costi ammissibili.

**Tabella 4A.** Produzione agricola primaria senza vincolo di autoconsumo. Il contributo è del 30% (con maggiorazioni) sui costi ammissibili.

La classificazione dei Soggetti Beneficiari si basa sul **Codice ATECO prevalente.**

# Soggetti beneficiari

- Imprenditori agricoli, in forma individuale o societaria
- Imprese agroindustriali
- **Cooperative agricole**
- Forme aggregate

 Imprenditori agricoli, agroindustriali e Cooperative agricole possono presentarsi come soggetti singoli o **aggregati**, mettendo insieme i propri consumi e accedendo a un beneficio maggiore.  
In fase di invio della Proposta è necessario individuare il titolare effettivo.  
Il volume di affari non può essere inferiore ai 7.000 €.

# Soggetti beneficiari

- **Cooperative e Comunità Energetiche Rinnovabili - CER**

**Forma aggregata:** l'aggregato gode di autonomia giuridica e può configurarsi come "Soggetto Beneficiario".

**Modalità di accesso agli incentivi:** il Soggetto Richiedente viene individuato nella CER e dovrà avere una p. IVA per potersi iscrivere.

**Strutture oggetto dell'investimento:** l'investimento può essere realizzato sulle strutture nella disponibilità della Cooperativa (o della CER) o anche sulle strutture di uno dei soci membri della Cooperativa o della CER.

**Soggetto beneficiario:** la Cooperativa o la CER, oltre a rappresentare il "Soggetto Beneficiario", è anche produttore e assolve tutti gli obblighi ivi connessi (esempio: iter connessione alla rete elettrica).



# Soggetti beneficiari

- **Grandi Imprese**

## **Passaggio fondamentale:**

Le Grandi Imprese devono descrivere la situazione in assenza di aiuti, devono dimostrare che il contributo richiesto produce l'effetto di incentivazione voluto e devono indicare lo **scenario controfattuale** e fornire i documenti giustificativi (Tabelle 1A e 2A),

Anche in questo caso, è necessario basarsi sul **Codice ATECO prevalente**.

Sul sito del GSE è disponibile un **“tool”** che illustra i passaggi da effettuare e simulare il livello di incentivazione cui la Grande Impresa può ambire.

# Interventi e spese ammissibili

Realizzazione di impianti fotovoltaici di **nuova costruzione**, o la realizzazione del potenziamento di un impianto esistente tramite l'aggiunta di una **nuova sezione**, con l'acquisto e la posa in opera di pannelli fotovoltaici su:



**Tetti di fabbricati**



**Serre**

e **interventi complementari:**

- Rimozione e smaltimento dell'amianto
- Isolamento termico
- Sistema di aerazione
- Installazione di colonnine di ricarica e sistemi di accumulo



Se l'intervento prevede una nuova sezione su sito con impianto già esistente è necessario verificare che la nuova sezione non pregiudichi il beneficio già acquisito.

Non deve esserci consumo di suolo.

# Interventi e spese ammissibili

Il totale complessivo per singolo operatore è costituito da limiti di spesa per tipologie di intervento:

- Pannelli fotovoltaici: 1.500.000 €
- Interventi complementari: 700.000 €
- Sistemi di accumulo: 100.000 €
- Dispositivi di ricarica: 30.000 €

# Focus: intensità del contributo

1. Imprese della produzione agricola primaria	Tabella di riferimento	Risorse
<ul style="list-style-type: none"><li>• con limite di autoconsumo</li><li>• contributo dell'80% sui costi ammissibili</li><li>• autoconsumo condiviso in aggregato</li></ul>	Tabella 1A	700 milioni
<ul style="list-style-type: none"><li>• senza limite di autoconsumo</li><li>• contributo del 30% (con maggiorazioni) sui costi ammissibili<ul style="list-style-type: none"><li>▪ +20% se piccole imprese</li><li>▪ +10% se medie imprese</li><li>▪ +15% se zona assistita che soddisfano le condizioni di cui all'art. 107, par. 3, lett. a), del TFUE</li></ul></li></ul>	Tabella 4A	75 milioni
2. Imprese della trasformazione agricolo in agricolo	Tabella di riferimento	Risorse
<ul style="list-style-type: none"><li>• senza limite di autoconsumo</li><li>• contributo fino all'80% dei costi ammissibili per fasce di potenza:<ul style="list-style-type: none"><li>• 6-200 kWp: 80%</li><li>• 200-500 kWp: 65%</li><li>• 500-1000 kWp: 50%</li></ul></li></ul>	Tabella 2A	150 milioni
3. Imprese della trasformazione agricolo in non agricolo	Tabella di riferimento	Risorse
<ul style="list-style-type: none"><li>• senza limite di autoconsumo</li><li>• contributo del 30% (con maggiorazioni) sui costi ammissibili<ul style="list-style-type: none"><li>▪ +20% se piccole imprese</li><li>▪ +10% se medie imprese</li><li>▪ +15% se zona assistita che soddisfano le condizioni di cui all'art. 107, par. 3, lett. a), del TFUE</li></ul></li></ul>	Tabella 3A	75 milioni

# Focus: requisiti per l'accesso al contributo Agrisolare

## Requisiti Soggetto Beneficiario

Forma giuridica  
Tipologia Impresa  
Codice ATECO prevalente  
No interdizione D.lgs. 231/2001  
Cumulo contributi finanziati e/o principio di addizionalita'  
Titolari Effettivi

## Requisiti Soggetti Consumatori

Forma giuridica  
Tipologia Impresa  
Codice ATECO prevalente  
Titolari Effettivi

## Requisiti Impianto Fotovoltaico

Nuova Costruzione e/o componenti di nuova costruzione ovvero mai utilizzati in altri impianti  
Conforme alle schede n.2 e n.12 Circolare MEF RGS n. 33/2002 – Principio DNSH  
Conforme alle norme tecniche di settore - CEI – Rhos - AEE  
Installato su una superficie (copertura) priva di eternit/amianto

## Requisiti Interventi Complementare

Rispetto del principio «non arrecare un danno significativo» DNSH  
Conforme alle schede n.2 e n.12 Circolare MEF RGS n. 33/2002 – Principio DNSH

## Requisiti Fabbricato

Accatastato  
No unità collabenti  
Strumentale all'attività dell'impresa

# Focus: calcolo del fabbisogno di energia termica

**Consumo Elettrico Cominato = Energia Elettrica Prelevata + Energia Elettrica Equivalente**

## Soggetto beneficiario

### **Energia elettrica prelevata**

dalla rete nel periodo di riferimento considerato e attestabile dalle bollette intestate all'azienda/impresa agricola.

### **Energia elettrica equivalente**

conversione dell'energia termica ad uso dell'azienda utilizzando il metodo di calcolo riportato nel Regolamento Operativo.

## Soggetto beneficiario in forma aggregata

### **Energia elettrica prelevata**

.somma dell'energia elettrica prelevata dalla rete di ogni singola azienda/impresa agricola che si costituisce in forma aggregata.

### **Energia elettrica equivalente**

somma dell'energia elettrica equivalente di ogni singola azienda/impresa agricola che si costituisce in forma aggregata

# Focus: calcolo del fabbisogno di energia termica

**Consumo Elettrico Cominato = Energia Elettrica Prelevata + Energia Elettrica Equivalente**

## Energia termica

l'energia termica può essere maggiore di quella elettrica, ma non può essere l'unica fonte (l'energia elettrica dev'essere sempre presente). L'energia termica dev'essere funzionale alla produzione di energia elettrica.

## Consumi familiari

calcolabili al fine del fabbisogno di energia. Nel caso in cui il POD utenza domestica non sia direttamente riconducibile all'impresa agricola è necessario fornire elementi che possano ricondurre quei consumi a quelli familiari, dello stesso comprensorio e dell'azienda.

## Forma aggregata

nel caso in cui le aziende siano costituite in forma aggregata, i consumi medi annui di energia elettrica e i consumi annui di energia termica, attestanti il fabbisogno energetico sotteso al dimensionamento dell'impianto fotovoltaico costituenti la proposta, potranno essere considerati e/o valutati esclusivamente nell'ambito della proposta a cui afferiscono..

# Ulteriori informazioni

Lo stesso soggetto beneficiario **non** può presentare richieste per la Tabella 1A e per la Tabella 4A, pena l'esclusione di tutte le richieste presentate (anche per progetti diversi).

I **documenti** sono disponibili nella sezione del sito GSE a questo [LINK](#)

Richieste di chiarimento possono essere effettuate alla casella di posta dedicata [agrisolare\\_bando2\\_2023@gse.it](mailto:agrisolare_bando2_2023@gse.it) che resterà attiva fino all'11 settembre

Attraverso Convenzioni, per quanti interessati, è possibile effettuare un servizio di supporto alle pratiche tramite Consulenti di riferimento di Legacoop Piemonte.



Augurandoci di essere stati sufficientemente chiari, siamo disponibili per tutti i necessari approfondimenti.

*p. Area Istituzionale*

 Alessandro Regge

 011-518 7169

 [alessandro.regge@legacoop-piemonte.coop](mailto:alessandro.regge@legacoop-piemonte.coop)

